

**Tav. 1 – ramo principale, le origini**

**Monserrato Diana o Deana**  
*ricchissimo prinzipale vissuto a Simala nel sec. XVI,*  
*il suo nome è scolpito ancor oggi su un'architrave della sua casa, con la data 1584*



⋮  
**majore Pere (Pietro) Diana o Deana**  
 † Simala 27.12.1640  
 sp. Jacomina Puxello <sup>1</sup>

↓  
**Don Monserrato Diana**  
 creato Cav. il 10.10.1679 e Nobile il 30.7.1680  
 n. Simala 2.12.1619 † Simala 17.8.1681  
 sp. Donna Antonina Dettory

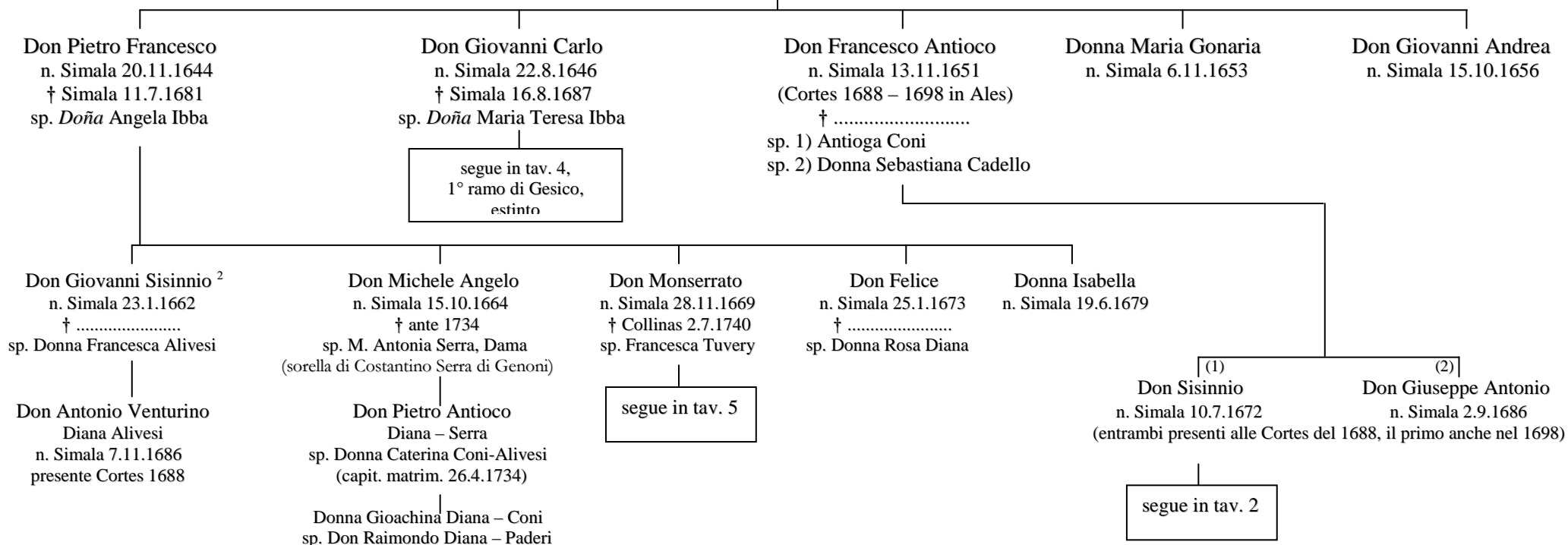

<sup>1</sup> Ebbero ben 11 figli, dei quali il primo nato a Simala nel 1595: Don Monserrato era l'ultimo e dovrebbe essere l'unico nobilitato. Il Prunas-Tola cita un Francesco Diana Capitano della Cavalleria Miliziana di Parte Montis che avrebbe avuto gli stessi privilegi nel 1637 per il valore dimostrato nella difesa di Oristano dai Francesi nel 1637, ma la notizia, e il privilegio non trovano finora conferma. Don Monserrato aveva proprio un fratello chiamato Francesco, nato a Simala nel 1598. Peraltro, non si ha notizia di altre famiglie Diana nobili in quelle plaghe al di fuori di questa.

<sup>2</sup> I quattro fratelli Don Gio. Sisinnio, Don Michelangelo, Don Monserrato e Don Felice Diana-Ibba presero parte alle Cortes del 1688 e 1698.

**Tav. 2**  
**(rami di Simala – Zeppara – Ussaramanna)**

**Don Sisinnio Diana Coni**  
 n. Simala 10.7.1672 † Simala 20.1.1722  
 sp. Donna Angela Salis

Donna Antioca n. Simala 28.10.1697 † ivi 26.7.1703  
 Donna Antonia Angela n. Simala 18.2.1701 † ivi 16.9.1704  
 Don Francesco n. Simala 6.5.1705  
 Don Giov. Battista n. Simala 26.3.1706 † ivi 7.6.1717  
 Don Vincenzo Ign. n. Simala 30.9.1708 † ivi 17.9.1709  
 Donna M. Antioca n. Simala 1.2.1710 † ivi 28.4.1742  
 Don Giuseppe Ignazio n. Simala 3.3.1714 † ivi 21.3.1770  
 Don Giov. Battista n. Simala 9.10.1718  
 Donna Rosa n. Simala 20.10.1720 † ivi 16.11.1756  
 sp. Donna Giuseppa Rosa Diana  
 sp. 12.10.1743 Maria Ignazia Ibba Cony

Don Sisinnio n. Simala 8.1.1747 † ivi 22.2.1747  
 Don Efisio n. Simala 3.10.1748 † Simala 8.4.1798  
 Donna Sofia n. Simala 29.6.1749  
 Don Luigi Michele n. Simala 24.9.1753  
 Donna Teresa n. Simala 6.2.1756  
 Don Salvatore n. Simala 26.11.1757  
 Donna Luisa n. Simala 6.9.1759  
 Don Luigi n. Simala 23.2.1761  
 Don Antonio n. Simala 1.5.1764 (u.r. Simala 1822)  
 Donna M. Antioca n. Simala 20.6.1766  
 sp. Donna Paola Salis  
 sp. A. Maria Floris Coni

Donna Maria Teresa Anna n. Simala 03.03.1791  
 Don Nicolò Diana Salis n. Simala 21.10.1792 † Simala 19.11.1851  
 sp. in Setzu 18.6.1817 Donna Vincenza Diana – Cotza, di Setzu  
 Donna Efisia n. Simala 1806 † Zeppara 9.9.1874

Don Efisio n. Simala 22.2.1820  
 Don Luigi n. Simala 24.7.1821 † Zeppara 10.11.1890  
 Donna Teresa n. Simala 02.09.1825 † Simala 11.11.1827  
 Don Sisinnio Salvatore n. Simala 5.6.1828  
 Donna Maria Paola n. Simala 05.06.1828 † Simala 1.12.1829  
 Don Giuseppe n. Simala 28.10.1830 † Ussaramanna 26.8.1880  
 sp. 1) in Zeppara 7.9.1845 Maria Efisia Orrù Prinzis  
 sp. 2) in Sardara 21.4.1868 Donna Severina Diana–Diana  
 (Tutti figli di primo letto)  
 sp. Peppicca Simbula **(vedi tav. 3)**

Donna M. Filomena n. Zeppara 28.8.1846 † Zeppara 18.9.1846  
 Don Nicolò n. Zeppara 11.8.1847 † ivi 2.4.1851  
 Don Antonio n. Zeppara 14.10.1849 † ivi 29.10.1889  
 Don Giuseppe n. Zeppara 15.2.1851 † Zeppara 8.9.1927  
 sp. Escovedu 12.4.1900 Elena Prinzis Orrù  
 Donna Vincenza n. Zeppara 3.12.1854 † ivi 2.9.1883  
 Don Nicolò n. Zeppara 23.7.1858 † ivi 25.7.1859  
 Don Nicolò n. Zeppara 18.8.1860 † ivi 16.6.1906  
 sp. Ales 1.12.1902 Benedetta Pusceddu  
 Don Francesco n. Zeppara 14.2.1864 † ivi 28.8.1864  
 Don Salvatore n. Zeppara 15.8.1865 † ivi 10.1.1912  
 sp. Zeppara 29.11.1890 Filomena Cau  
 Donna Elena n. Zeppara 8.10.1904 † ivi 27.12.1905

Donna Giuseppa n. Zeppara 27.6.1893 † ivi 27.6.1893  
 Don Giovannico n. Zeppara 15.5.1894 † ivi 15.5.1894  
 Don Luigi n. Zeppara 20.8.1895 † ivi 20.8.1895  
 Don Salvatore n. Zeppara 10.9.1896 † ivi 10.9.1896  
 Don Giuseppe n. Zeppara 7.12.1897 † ivi 7.12.1897  
 Don Franceschino n. Zeppara 16.3.1901 † ivi 18.7.1901  
 Don Luigino n. Zeppara 1.9.1902 † ivi 8.9.1902  
 Don Efisio n. Zeppara 5.10.1905 † ivi 2.9.1906  
 Donna M. Vincenza n. Zeppara 2.2.1909

**Tav. 3**

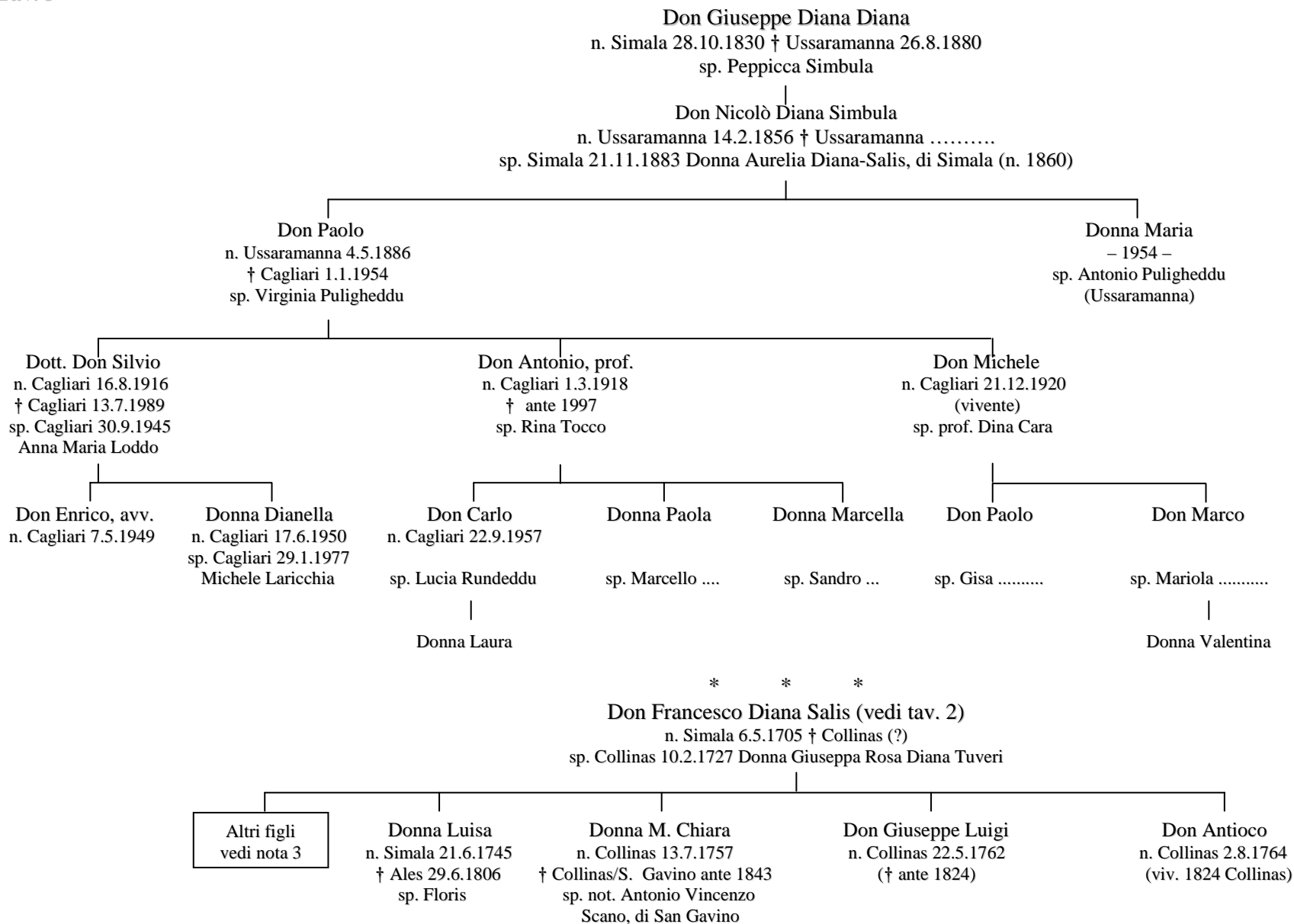

<sup>3</sup> Altri figli di Don Francesco Diana Salis, tutti nati e morti in Simala: Giovanni Sisinnio, n. 30.8.1728 † 8.4.1731; Monserrato Battista, n. 20.2.1730; Maria Angela Rita, n. 2.4.1733; Giov. Battista, n. 1734 † 18.12.1755; Antioco, n. 4.12.1734 † 30.9.1760; Anna Luisa Raimonda, n. 9.2.1738 † 12.1.1739; Anna Maria Antioca Caterina, n. 29.10.1742 † 27.8.1747; Anna Maria Sofia, n. 20.11.1748 † 13.4.1754.

**Tav. 4 - 1° ramo di Gesico (estinto)**

(segue da Tav. 1)

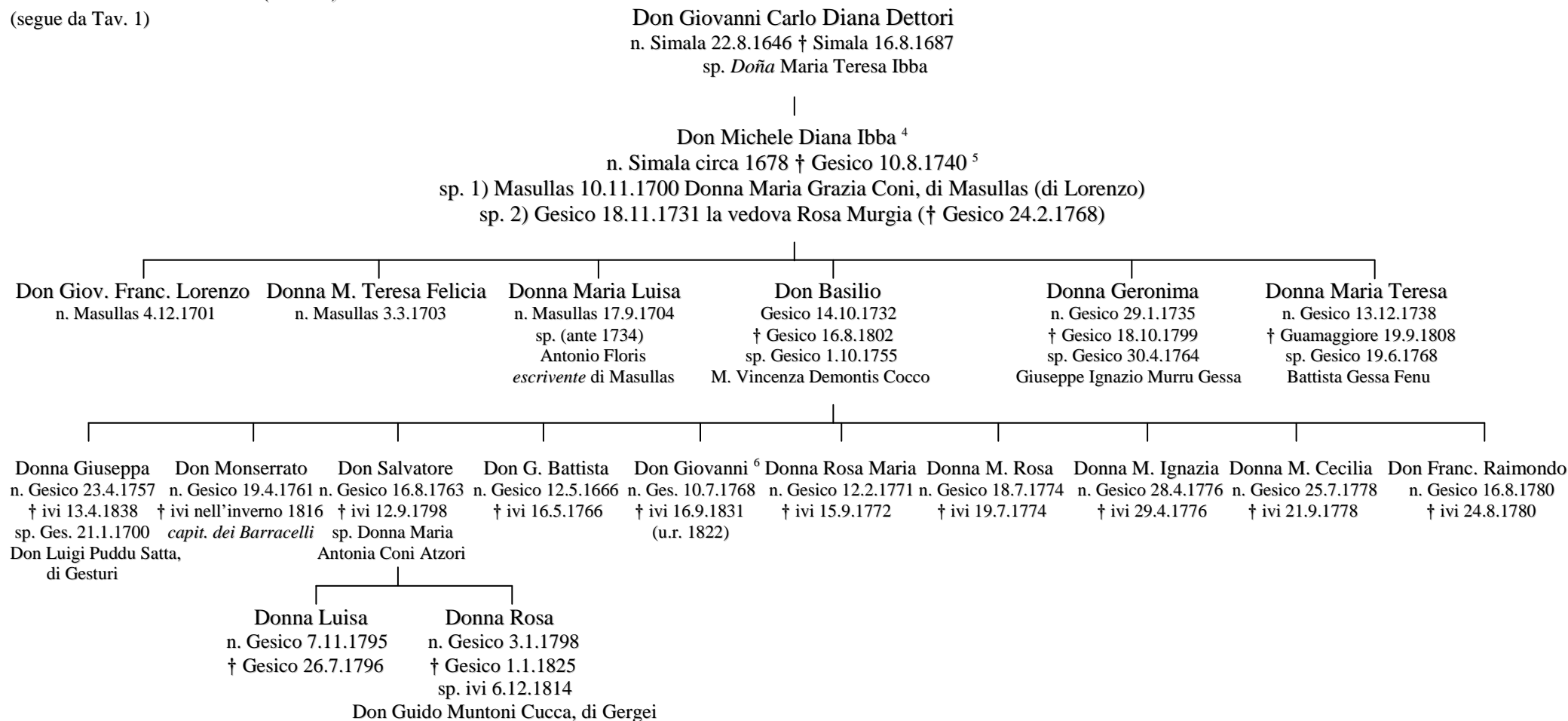

<sup>4</sup> Nel 1688 viene ammesso alle Cortes celebrate dal Viceré Monteleone, senza voto per non aver l'età, come figlio del fu Don Juan e nipote di Don Monserrate che ottenne il privilegio. Nel 1698 partecipò al Parlamento Montellano, e studiava a Cagliari.

<sup>5</sup> Non fece testamento per non avere beni, avendoli donati tutti alla figlia di 1° letto Maria Luisa in occasione del suo matrimonio.

<sup>6</sup> Nel 1830, l'unica sorella sopravvissuta Donna Giuseppa, domiciliata in Gesturi, ne chiese l'interdizione poiché da qualche anno stava dissipando le sue proprietà a causa dell'abuso di alcol.

**Tav. 5**

(segue da Tav. 1)

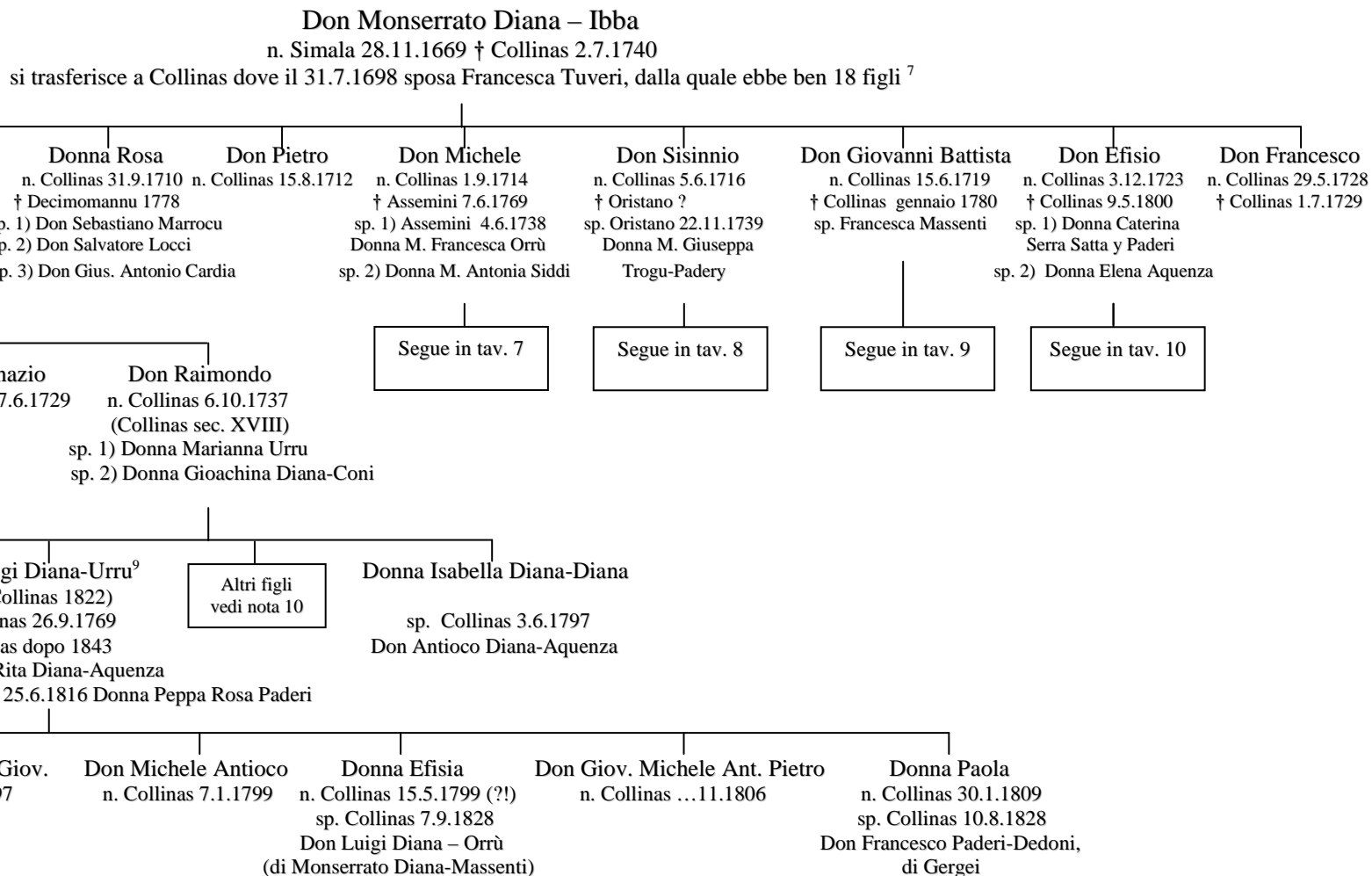

<sup>7</sup> Altre figlie di Don Monserrato e Donna Francesca Tuveri: 1) Donna Giuseppa; 2) Donna M. Angela, n. Collinas nel 1704; 3) Donna Teresa Caterina, n. Collinas 12.5.1718.

<sup>8</sup> Donna Rosa Angela Giuseppa, n. Collinas 5.11.1727; Don Antonio Sebastiano, n. Collinas 20.1.1733; Don Giovanni Battista, n. Collinas 1734 † ivi 14.10.1736; Don Giuseppe Antonio Luigi, n. Collinas 4.3.1735; un niño † 1.9.1741; Donna Angela Maria Teresa Vincenza Domenica, n. Collinas 8.3.1742.

<sup>9</sup> Battezzato coi nomi di Giuseppe Ignazio Giov. Battista Stanislao. Con la morte di Don Luigi Diana Urru, a metà Ottocento, il colonnellato o primogenitura della famiglia, salvo errori ed omissioni di altri rami, passa al ramo di Simala, ancor oggi ben fiorente (vedi tavv. 6 e 6/B).

<sup>10</sup> Altri figli Diana-Urru, di cui si perde traccia e ritenuti pertanto morti giovani: Antioco Giuseppe Efsio Vincenzo, n. Collinas 21.7.1765; Giuseppe Maria, n. Collinas 14.10.1766; Anna Maria, n. Collinas 22.2.1772.

**Tav. 6 – Linea fiorente di Simala – Oristano, attualmente primogenita.**

(segue da Tav. 5)

**Don Antonio Stanislao Diana – Tuveri**  
 n. Collinas 31.3.1707 † Simala 10.7.1766  
 sp. Masullas 10.7.1731 Donna Vincenza Coni-Cabras

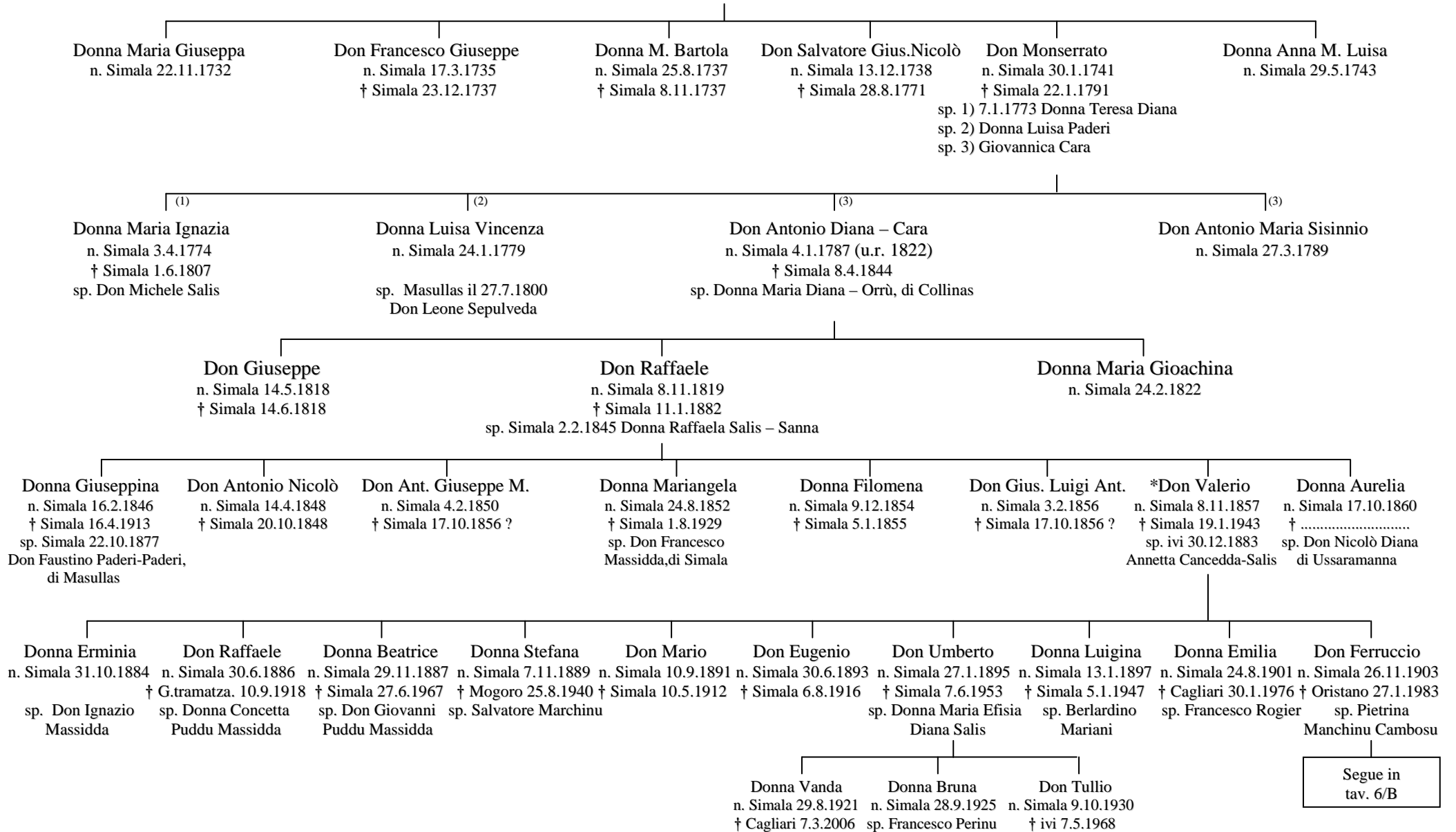

Segue in  
tav. 6/B

**Tav. 6/A – Linea fiorente di Simala – Oristano, attualmente primogenita.**

(segue da Tav. 6)

**Don Ferruccio Diana Cancedda**  
n. Simala 26.11.1903 † Oristano 27.1.1983  
sp. 2.12.1939 Pietrina Manchinu Cambosu  
n. Nuoro 1.8.1919 † Oristano 26.2.2006

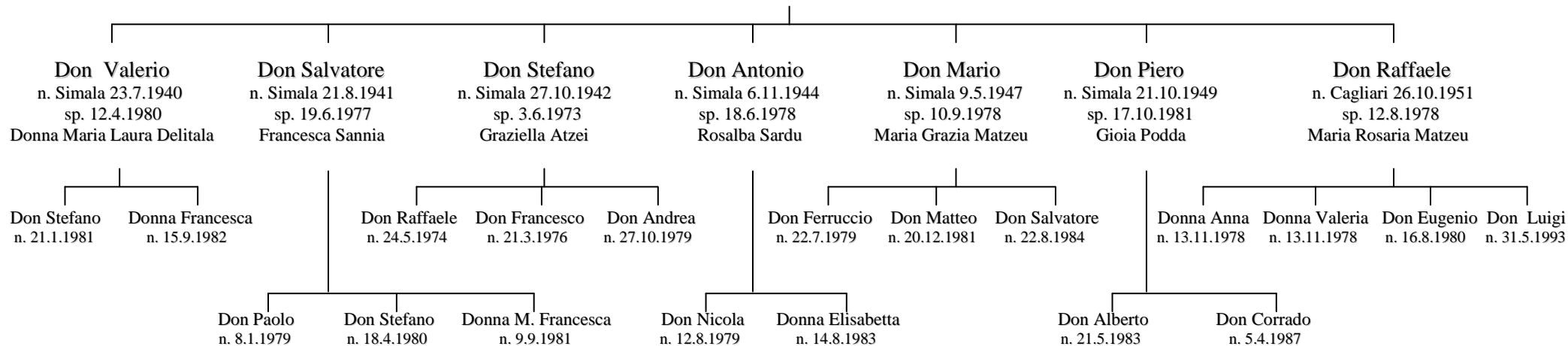

**Tav. 7 – Linee di Assemini, Decimomannu e Sanluri-Villamar.**

(segue da Tav. 5)

Don Michele Diana – Tuveri  
 n. Collinas 1.9.1714 † Assemini 7.6.1769  
 sp. 1) Assemini 4.6.1738 Donna Maria Francesca Orrù-Serra († Assemini 14.2.1756)  
 sp. 2) Suelli 23.1.1757 Donna Maria Antonia Siddi-Cao, ved. Marcello-Tronci

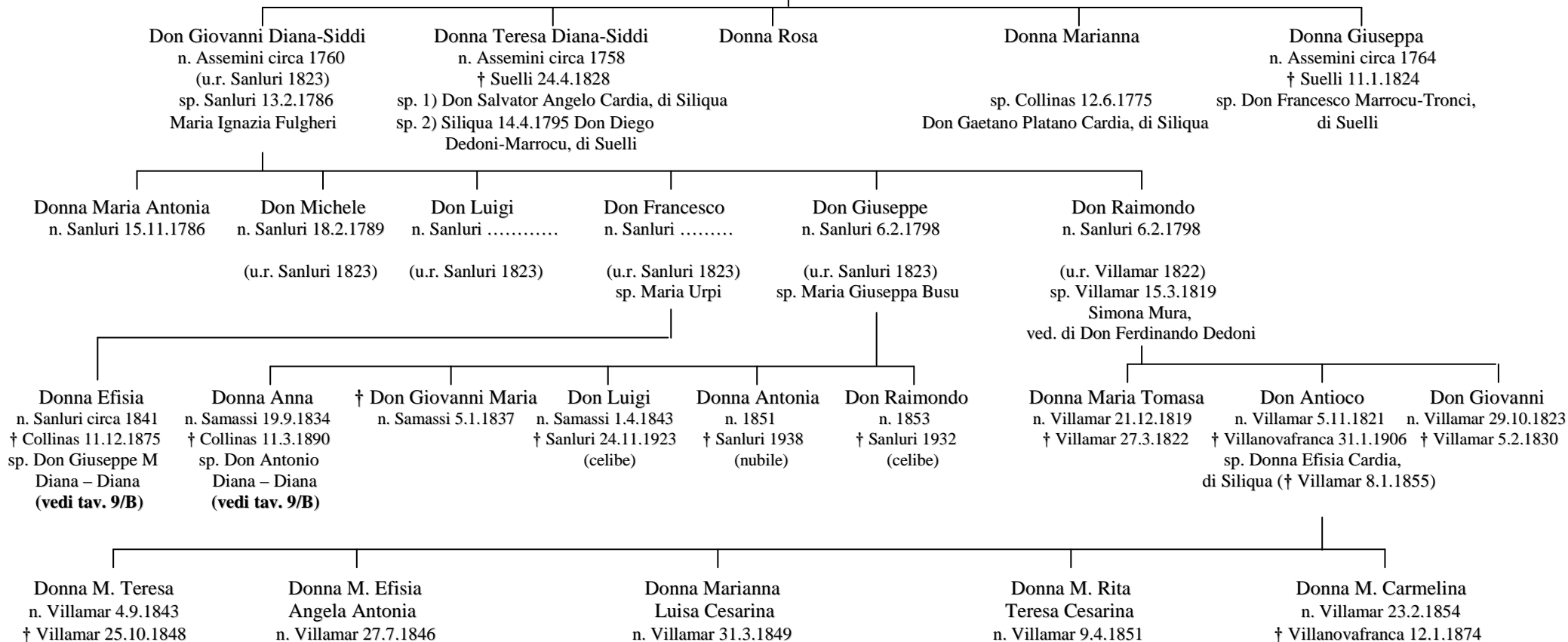



**Tav. 8 – Linea di Oristano (estinta)**

(segue da Tav. 5)

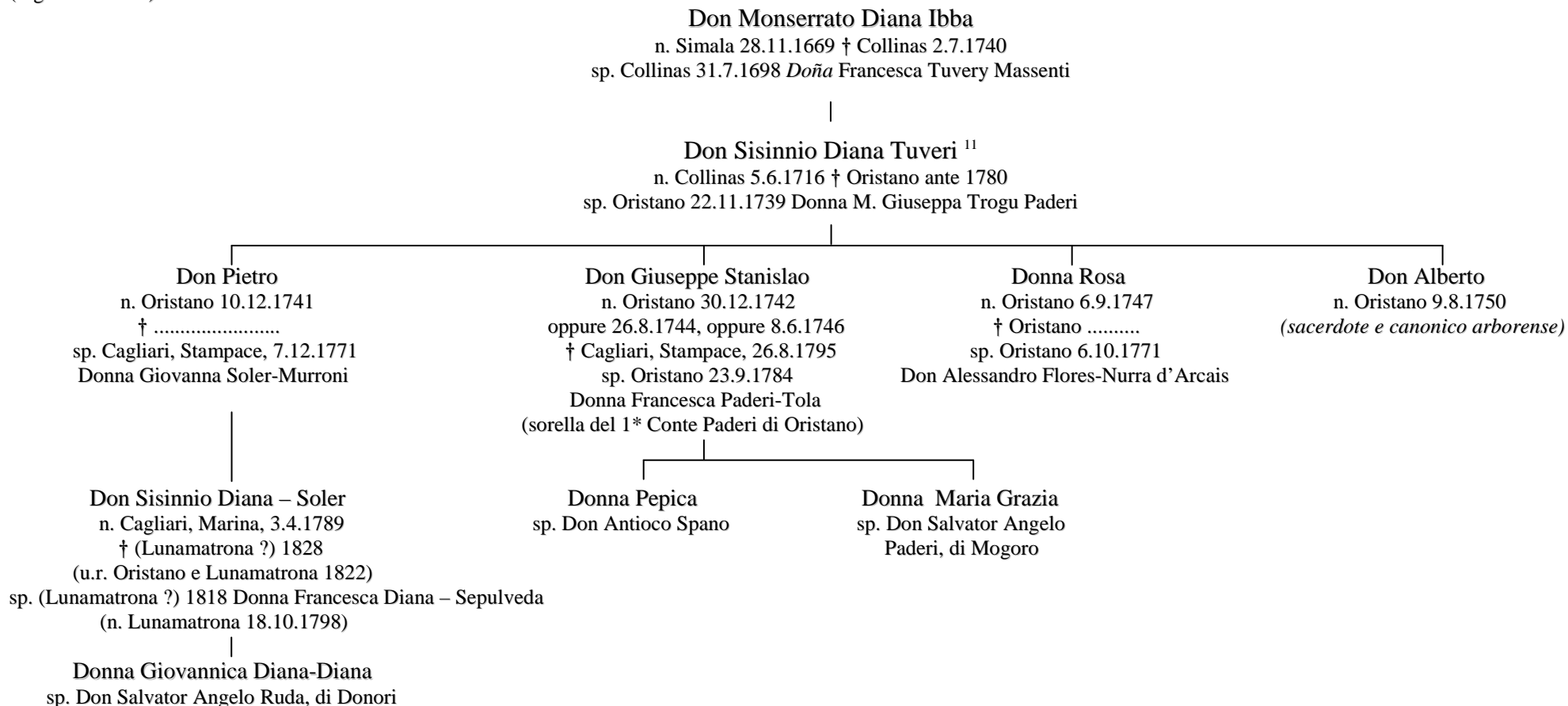

Questo ramo, oggi estinto, aveva proprietà in Sardara, Collinas (già Forru), Setzu, Genuri e Turri. In una causa civile del 1744 viene indicato che Don Sisinnio Diana di Forru, genero della marchesa vedova di S. Maria Donna Anna Francesca Deroma nata Paderi, era un uomo capace e sufficientemente ricco: possedeva 10.000 lire che suo padre, il qm. Don Monserrate Diana, uomo opulento, gli donò, consistenti in una considerevole partita di terre nella villa di Sardara e case nella villa di Forru, che scambiò con la cognata Donna Maria Geronima Paderi moglie di suo fratello Don Antiogo Diana con le case che questa aveva in Oristano, e queste Don Sisinnio le scambiò con il Marchese di Santa Maria per un censo di 1.500 lire sopra il feudo di Villacidro e Palmas, che il Marchese aveva comprato dalla sua stessa moglie Donna Anna Francesca Paderi (A.S.C.A., Reale Udienza, cause civili, pandetta 54-55, busta 910, fasc. 9702, c. 238-240).

<sup>11</sup> Altri suoi figli, tutti nati a Oristano, che si ritengono morti giovani: 1) Donna Anna Francesca M. Raimonda Luisa Isabella Sisinnia, n. Oristano 19.11.1740; 2) Don Giovanni Stefano Stanislao Giuseppe Maria, n. 30.12.1742; 3) Don Giuseppe Domenico Sisinnio Stanislao Bartolomeo, n. 26.8.1744; 4) Don Salvatore Giacomo Giovanni Giuseppe Antonio Stanislao, n. 8.6.1746. Da una causa del 1780 risulta che la Nobile Donna Maria Giuseppa Trogu Paderi “Dama della Città d’Oristano” aveva tre figli: Don Pietro, Don Giuseppe Stanislao e Don Alberto [A.S.C.A., Reale Udienza, cause civili, busta 70, fasc. 991].

**Tav. 9**

(segue da Tav. 5)

**Don Giovanni Battista Diana – Tuveri**  
 n. Collinas 15.6.1719 † Collinas gennaio 1780  
 sp. Francesca Vincenza Massenti

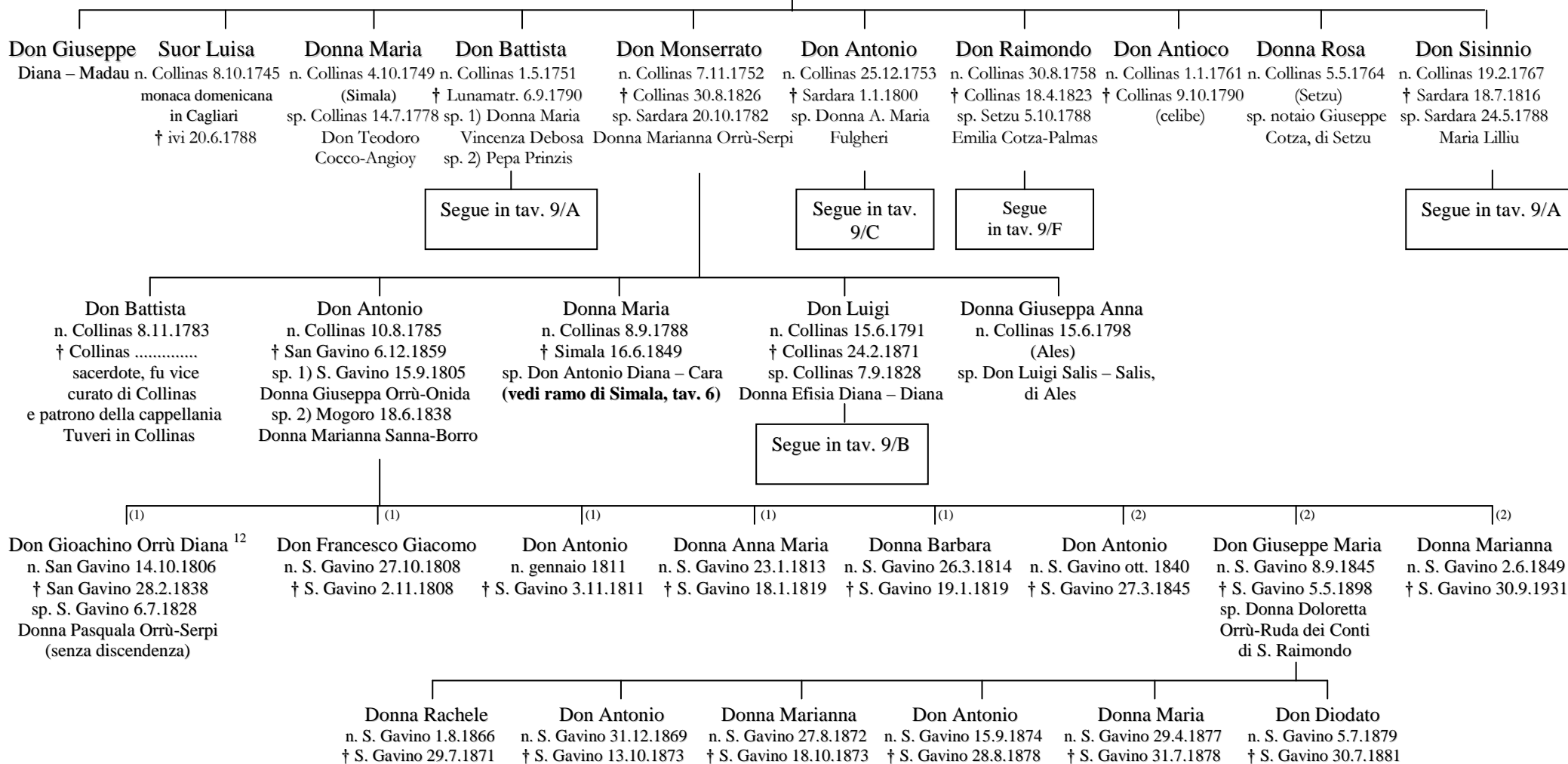

<sup>12</sup> Per disposizione testamentaria dell'avo materno Don Francesco Giacomo Orrù – Serpi, quale suo erede fidecommissario, doveva assumere il cognome Orrù Diana. Di fatto non succedette nel fidecommesso voluto dall'avo per essergli premorto. La disposizione testamentaria imponeva l'assunzione di tale cognome a tutti i successori nel fidecommesso. Dopo la morte di Don Francesco Giacomo, nel 1845, il maggiorasco dovrebbe essere passato al già suo genero Don Antonio Diana-Orrù e da questi ai figli – oramai le primogeniture e i fidecommissi erano stati aboliti fin dal 1851 – Don Giuseppe Maria e Donna Marianna, il primo dei quali sposato con la cugina Donna Doloretta Orrù dei Conti di S. Raimondo: non avendo avuto prole superstite, Donna Doloretta lasciò eredi i propri nipoti, figli dei fratelli Don Raimondo e Donna Stefana, mentre Donna Marianna lasciò la sua parte in beneficenza per fondare l'asilo infantile di San Gavino Monreale.

**Tav. 9/A: rami di Sardara e Lunamatrona, estinti.**

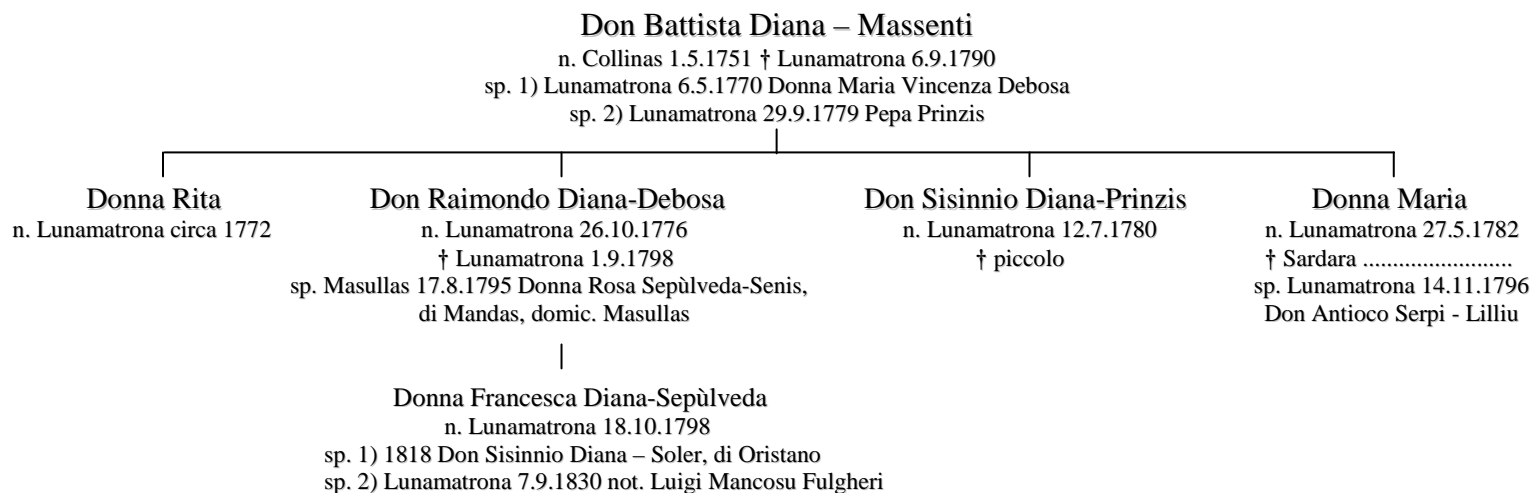
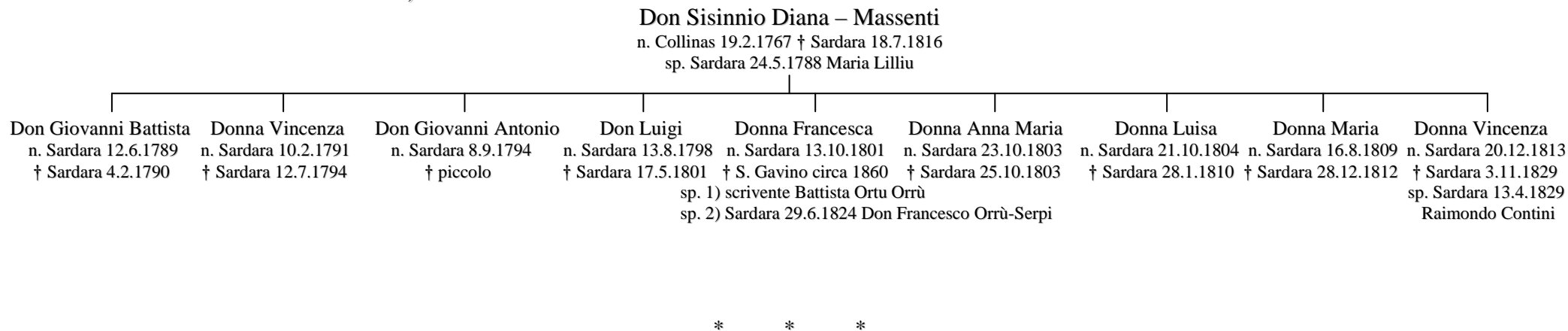

**Tav. 9/B: rami di Gesico (II linea) – Collinas – Masullas.**

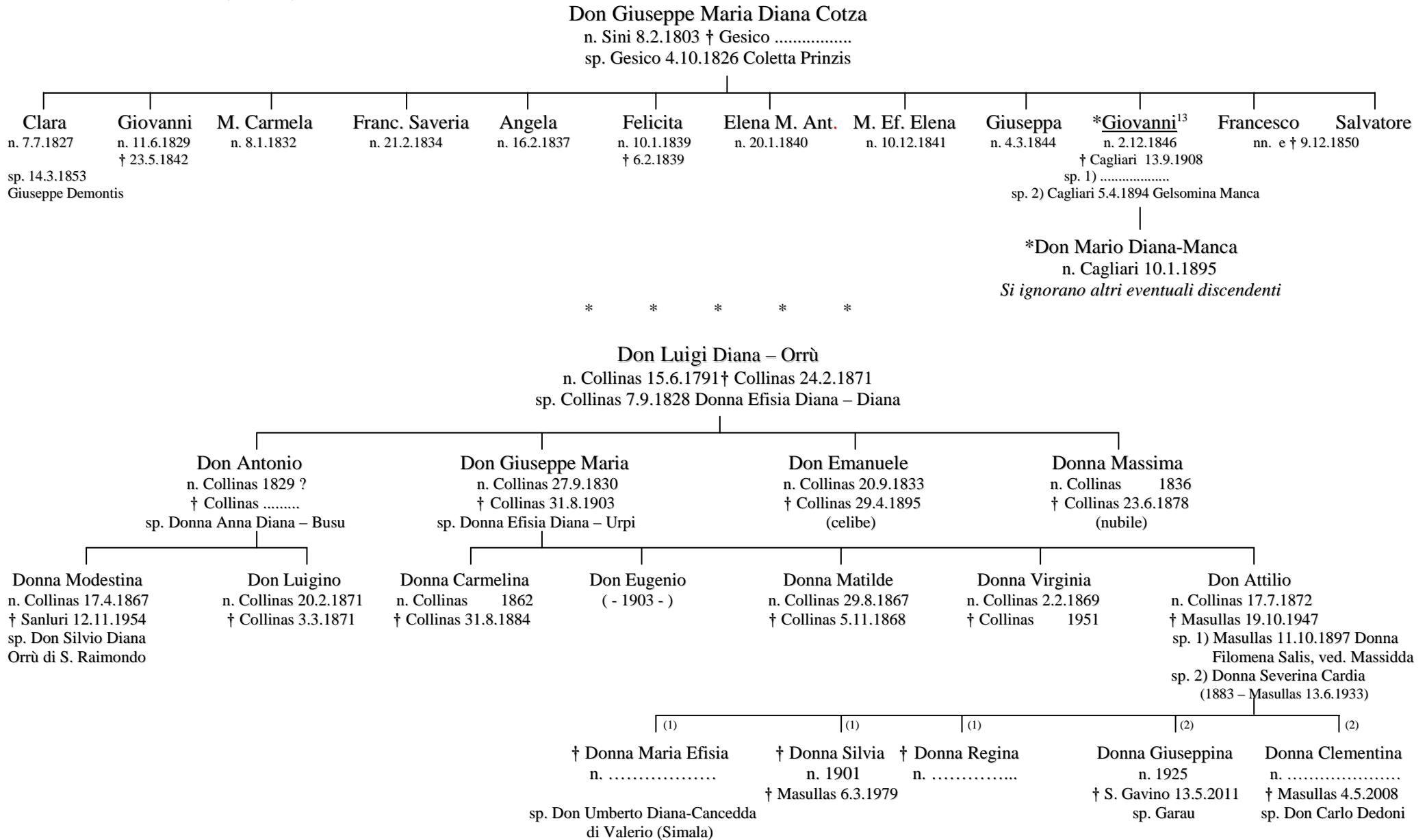

<sup>13</sup> Battezzato coi nomi di Giuseppe Maria Vincenzo, “il nome Vincenzo fu mutato dalla madre in Giovanni con sommo diletto, perché già un altro figlio aveva avuto il nome Giovanni, ed era morto, 9 maggio 1884”.

**Tav. 9/C: rami di Sardara e Mandas**

<sup>(V)</sup> **Don Antonio Diana – Massenti**

n. Collinas 25.12.1753 † Sardara 1.1.1800 per uno sparo  
sp. Donna Anna Maria Fulgheri

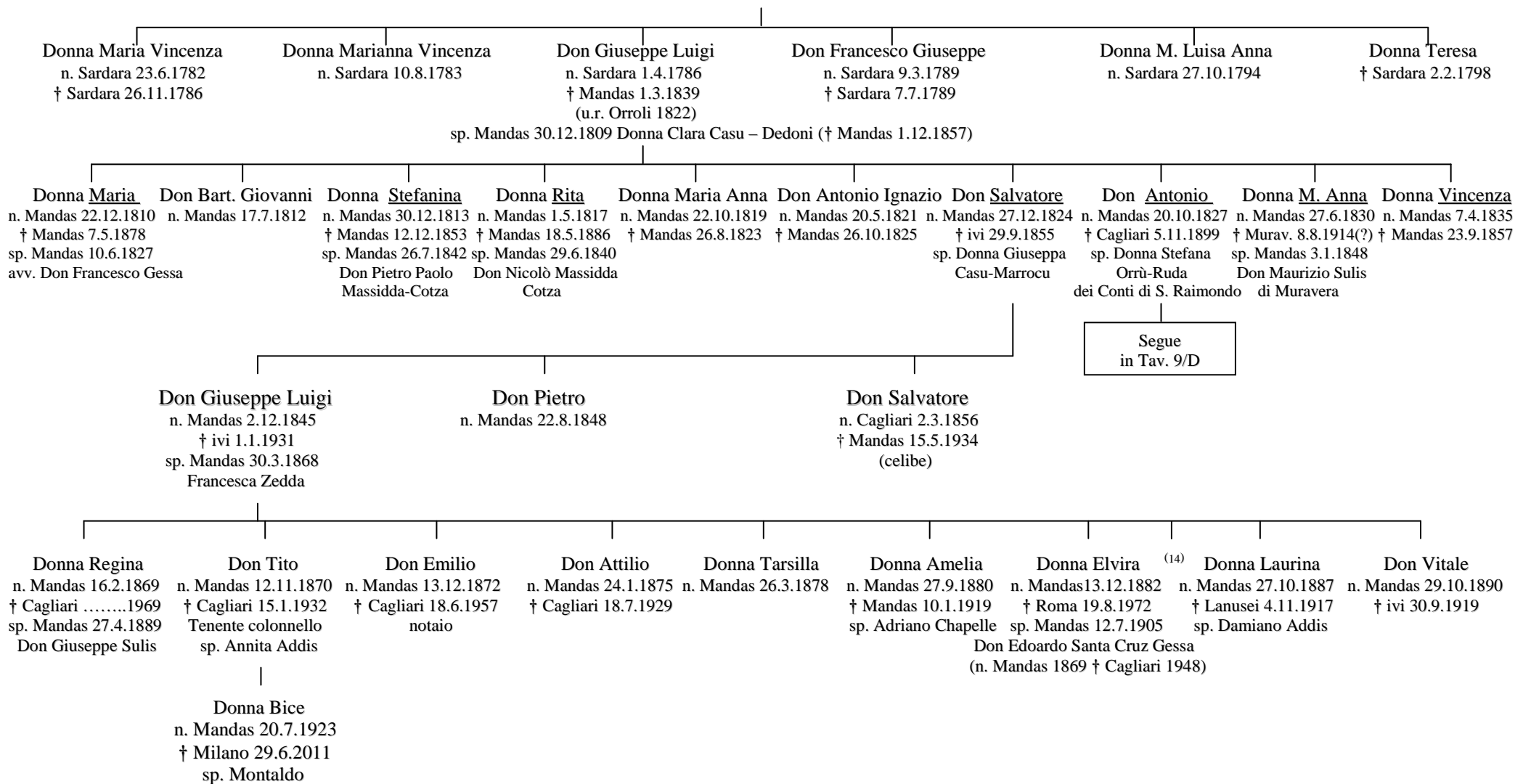

<sup>14</sup> Altra figlia di Don Giuseppe Luigi e Donna Francesca Zedda: Maria Pia, n. Mandas 29.8.1885 † Mandas 28.11.1893.

**Tav. 9/D: ramo di Mandas - Sardara**

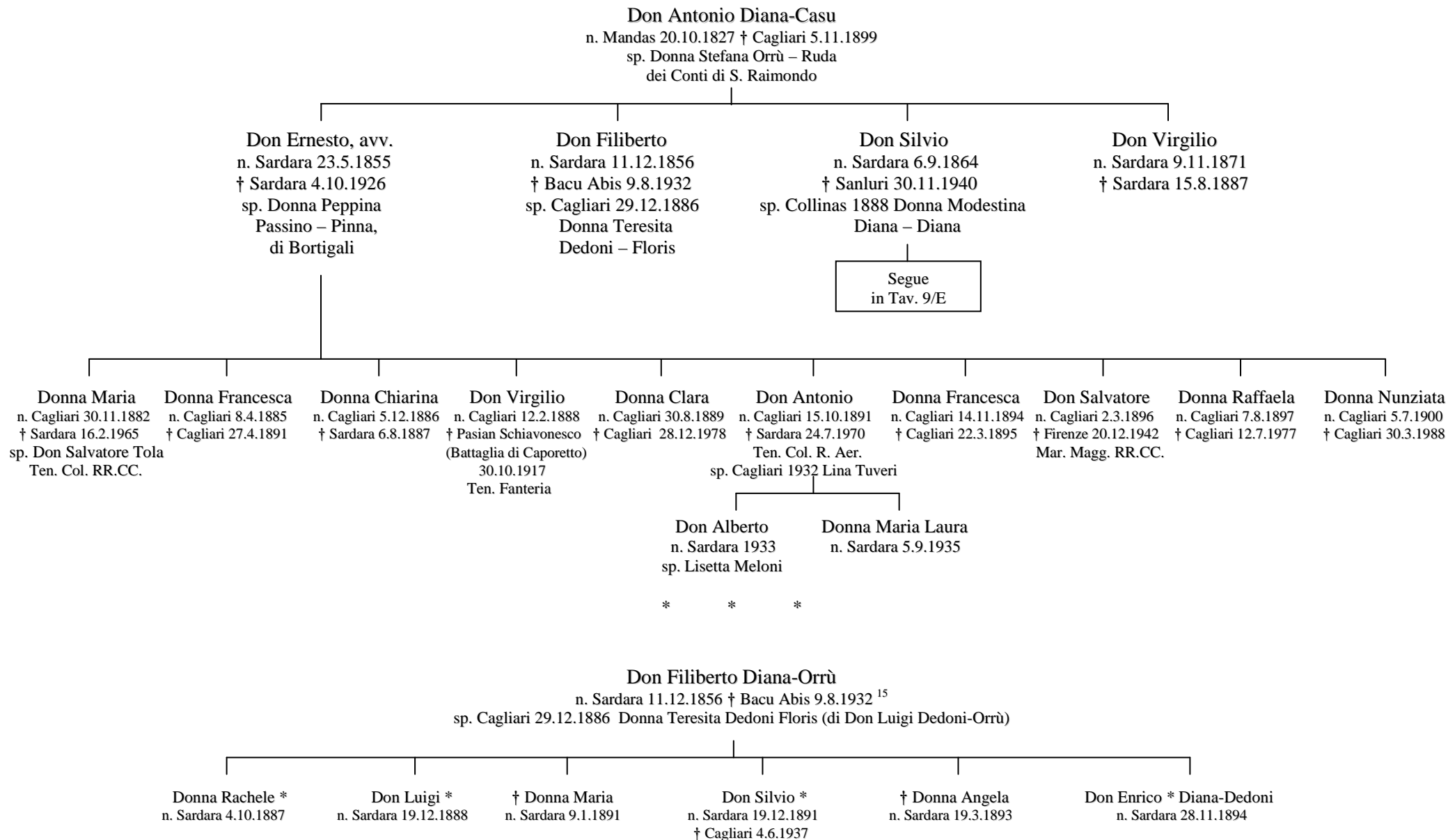

<sup>15</sup> Una Nobile Famiglia Diana-Dedoni viveva a Serbariu nel 1935 (*L'Unione Sarda* 31/12/1935, pag. 3).

**Tav. 9/E: ramo di Sanluri**

**Don Silvio Diana-Orrù**  
 n. Sardara 6.9.1864 † Sanluri 30.11.1940  
 sp. Collinas 1888 Donna Modestina Diana-Diana di Antonio (Tav. 6/B)

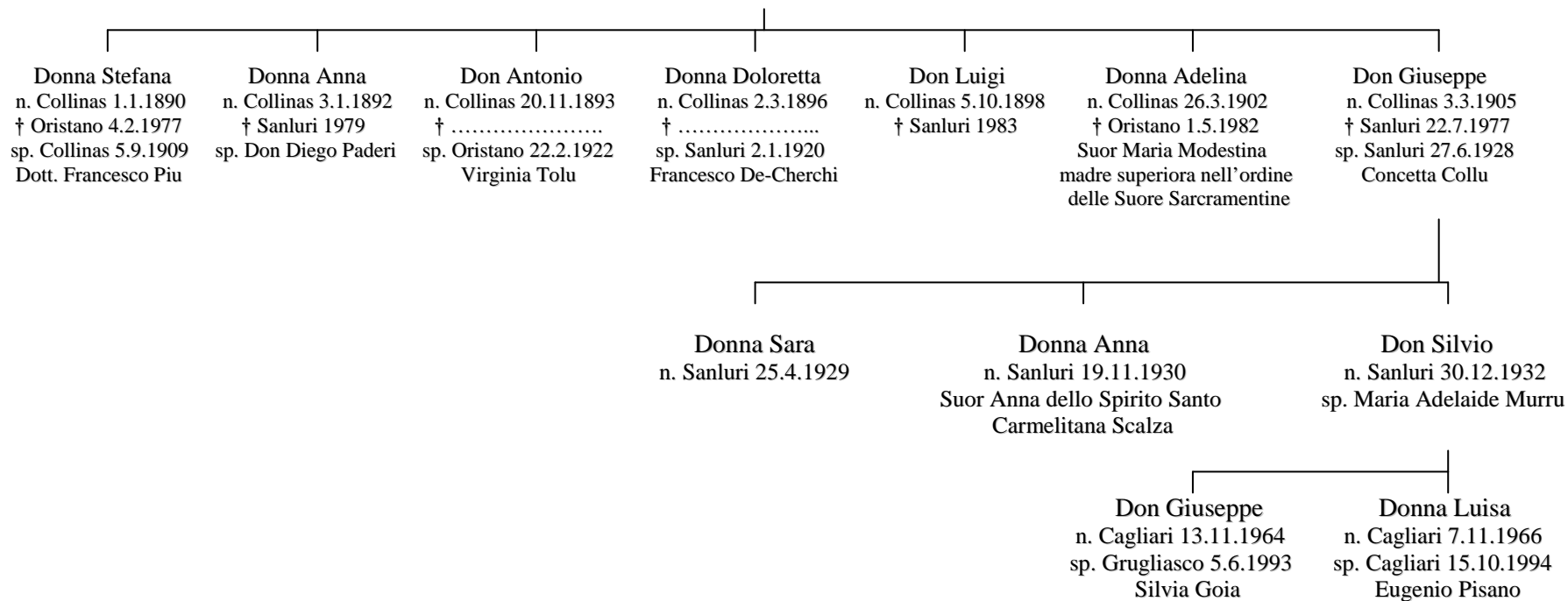

**Tav. 9/F: rami di Setzu – Sini – Senorbì**

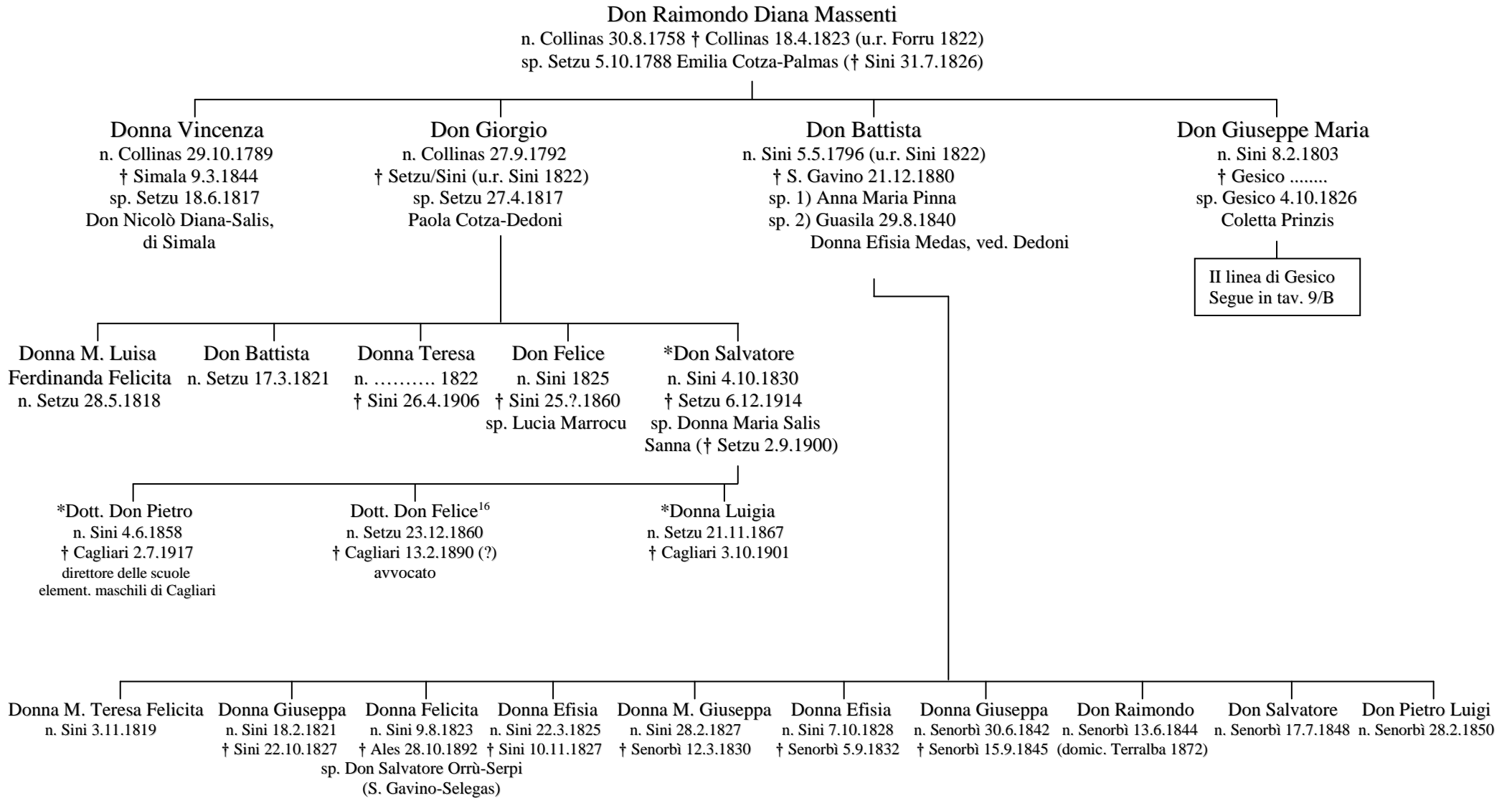

<sup>16</sup> Laureato in Leggi a Cagliari nel 1889.



**Tav. 10**

(segue da Tav. 5)

**Don Efisio Diana – Tuveri**

n. Collinas 3.12.1723 † Collinas 9.5.1800

sp. 1) in Collinas 12.6.1747 Donna Caterina Serra Satta y Paderi (capit. matrim. 10.6.1747)

sp. 2) in Samugheo con donaz. nuziale 5.11.1765 Elena Aqueenza

(n. Samugheo circa 1732 † Collinas 4.4.1782)

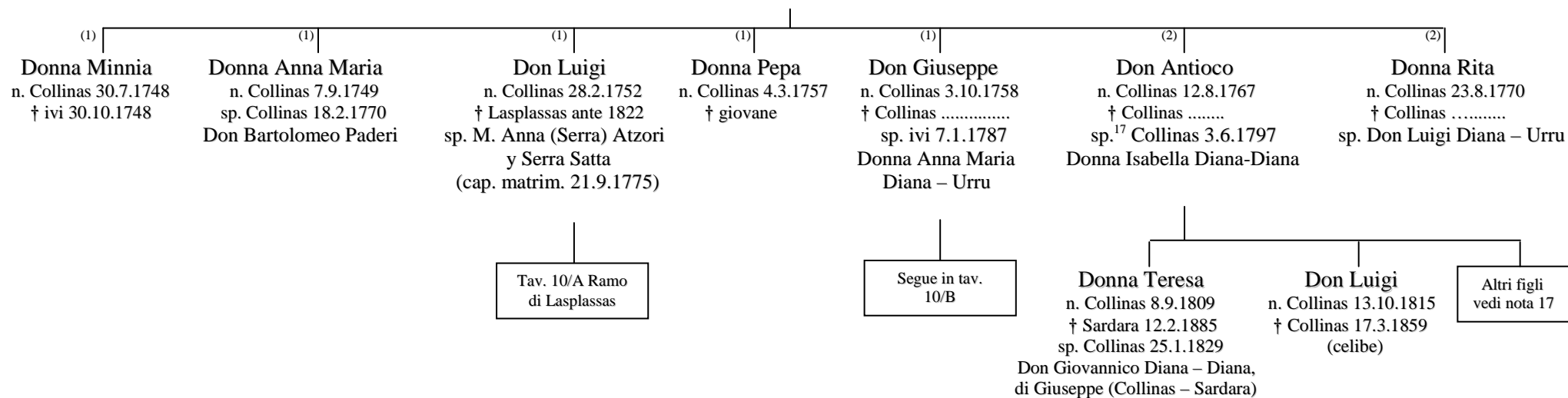
<sup>17</sup> Dispensati per II e III grado di consanguineità da un lato, e per III e IV grado dall'altro.<sup>18</sup> Altri figli di Don Antioco Diana Aqueenza e Donna Isabella Diana-Diana, morti giovani: 1) Don Raimondo Efisio, n. Collinas 22.5.1799; 2) Donna Gioachina Raimonda, n. Collinas 20.1.1802; 3) Donna Francesca Paola Martina Anna Maria, n. Collinas 30.1.1809; 4) Don Antioco Luigi, n. Collinas 9.9.1812.

Tav. 10/A – ramo di Lasplassas (fiorente)

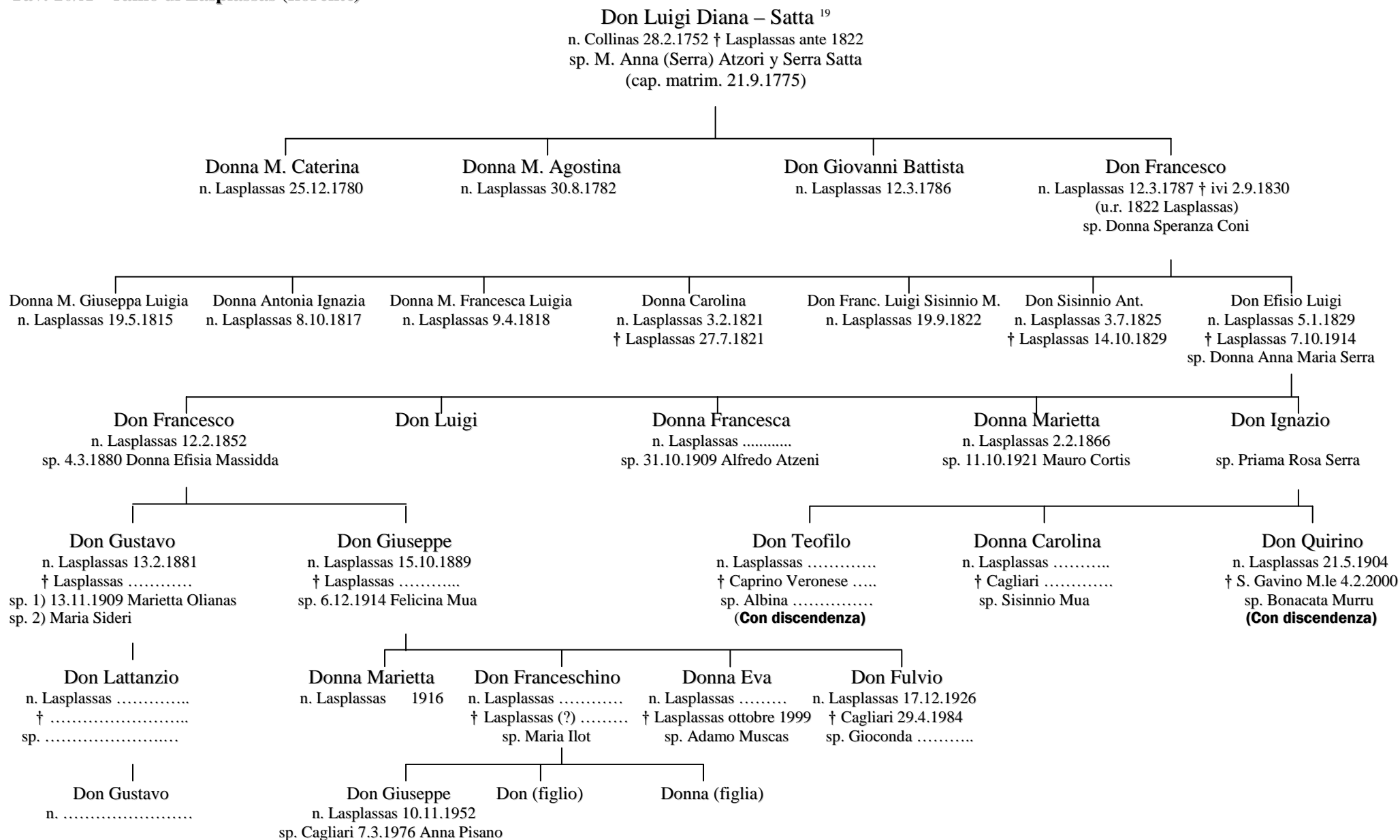

<sup>19</sup> Il ramo dei Serra Satta di Lasplassas, cui apparteneva la madre Donna Caterina, prese ad usare il solo cognome Satta: i suoi figli pertanto si firmavano Diana Satta. Don Luigi Diana-Satta con la moglie Marianna Atzori (o Serra Atzori) erano secondi cugini, essendo le loro madri Caterina e Maria, figlie rispettivamente di Antioco e Pietro fratelli Serra Satta y Dedoni.

**Tav. 10/B – rami di Collinas, Sardara, Segariu, ecc.**

**Don Giuseppe Diana – Satta**  
 n. Collinas 3.10.1758 † Collinas .....  
 sp. Collinas 7.1.1787 Donna Anna Maria Diana – Urru

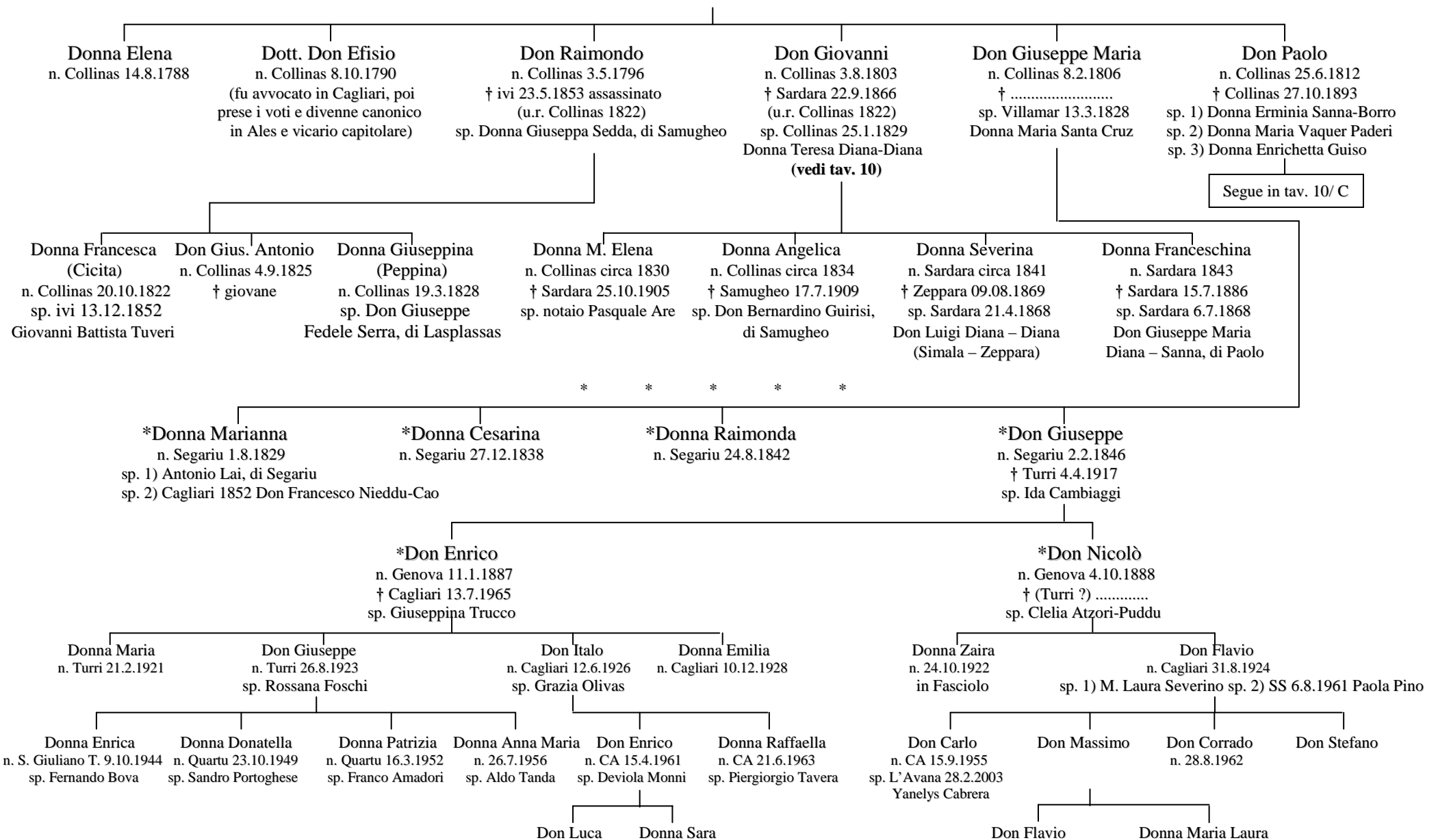

**Tav. 10/C – rami di Collinas, Sardara, ecc.**

**Don Paolo Diana – Diana**

n. Collinas 25.6.1812 † Collinas 27.10.1893

sp. 1) Donna Erminia Sanna-Borro; sp. 2) Donna Maria Vaquer Paderi (1812 – 1859); sp. 3) Donna Enrichetta Guiso

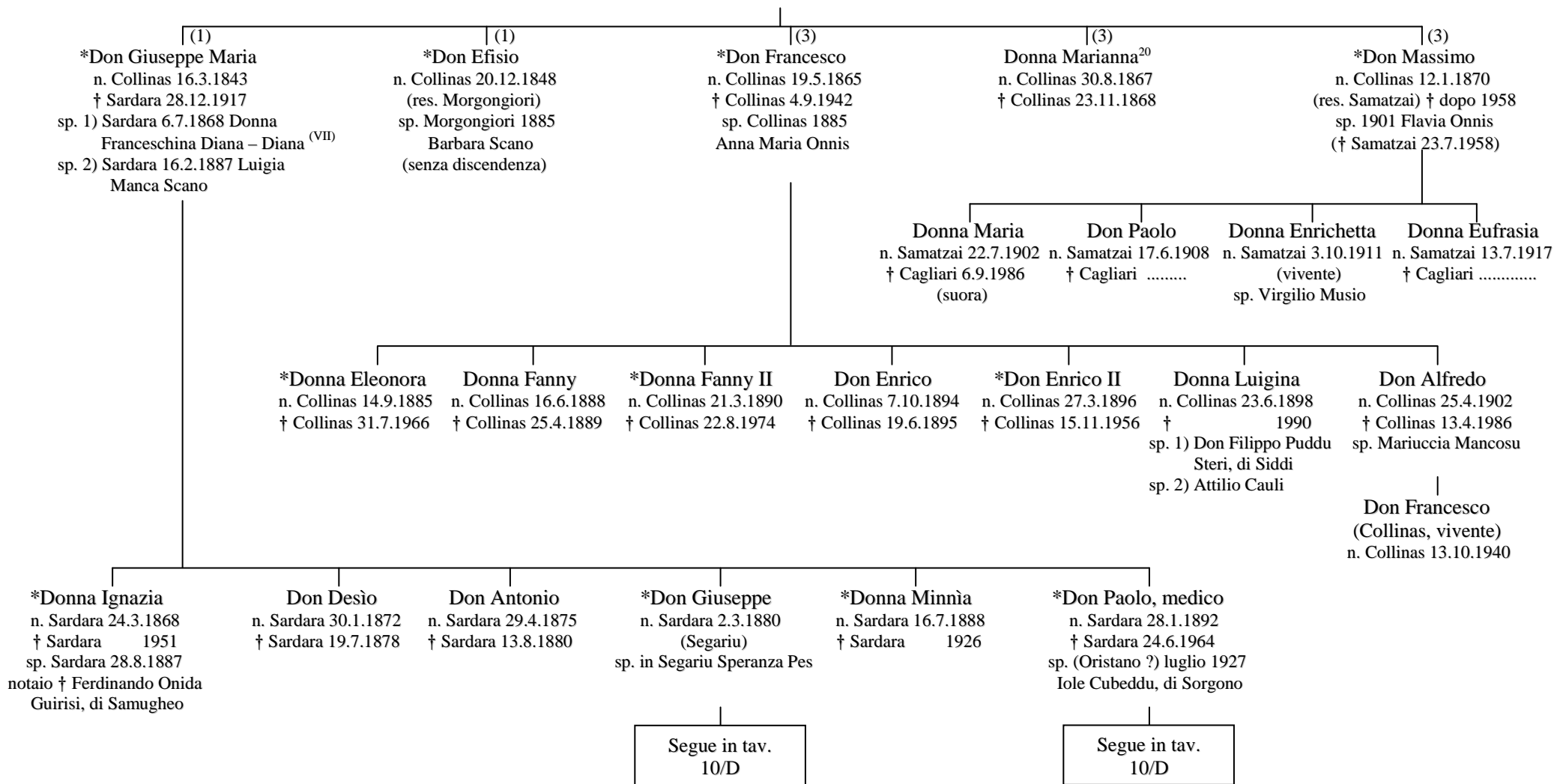

<sup>20</sup> Nei registri dell'Ufficio di Stato Civile del Comune di Collinas, all'atto n. 32 del registro dei nati del 1867 risulta il nominativo di "Diana Dona Luigina, Marianna Stefana, Eligia, Ginesia, ivi nata il giorno 30 agosto 1867 da Don Paolo Diana, del fu Giuseppe, d'anni 52, proprietario, e dalla di lui moglie Dona Enrichetta Guiso del fu Efisio". A margine dell'atto è annotato: *Matrimonio con Cauli Attilio nel 17-5-1910 in Gonnosfanadiga*. Fin qui nulla di strano, se non fosse che nel registro dei morti dello stesso comune per l'anno 1868, al n. 38 risulta che il 23 novembre 1868 all'una antimeridiana, "è morta Dona Marianna Diana di anni 1 e mesi 2, nata e domiciliata a Collinas, dai viventi coniugi Don Paolo Diana e Dona Enrichetta Guiso". Si tratta chiaramente della stessa persona, anche perché il suo nome non risulta negli Elenchi Nobiliari, al contrario dei fratelli, qui segnati coll'asterisco. Il matrimonio col Cauli andava evidentemente riferito alla nipote Luigina di Francesco, nata nel 1898. Anche la data del matrimonio - 1910 - è errata, poiché la sposa avrebbe avuto solo 12 anni e dovrebbero essere state per lei seconde nozze.

**Tav. 10/D – rami di Sardara, Segariu, Cagliari, ecc.**

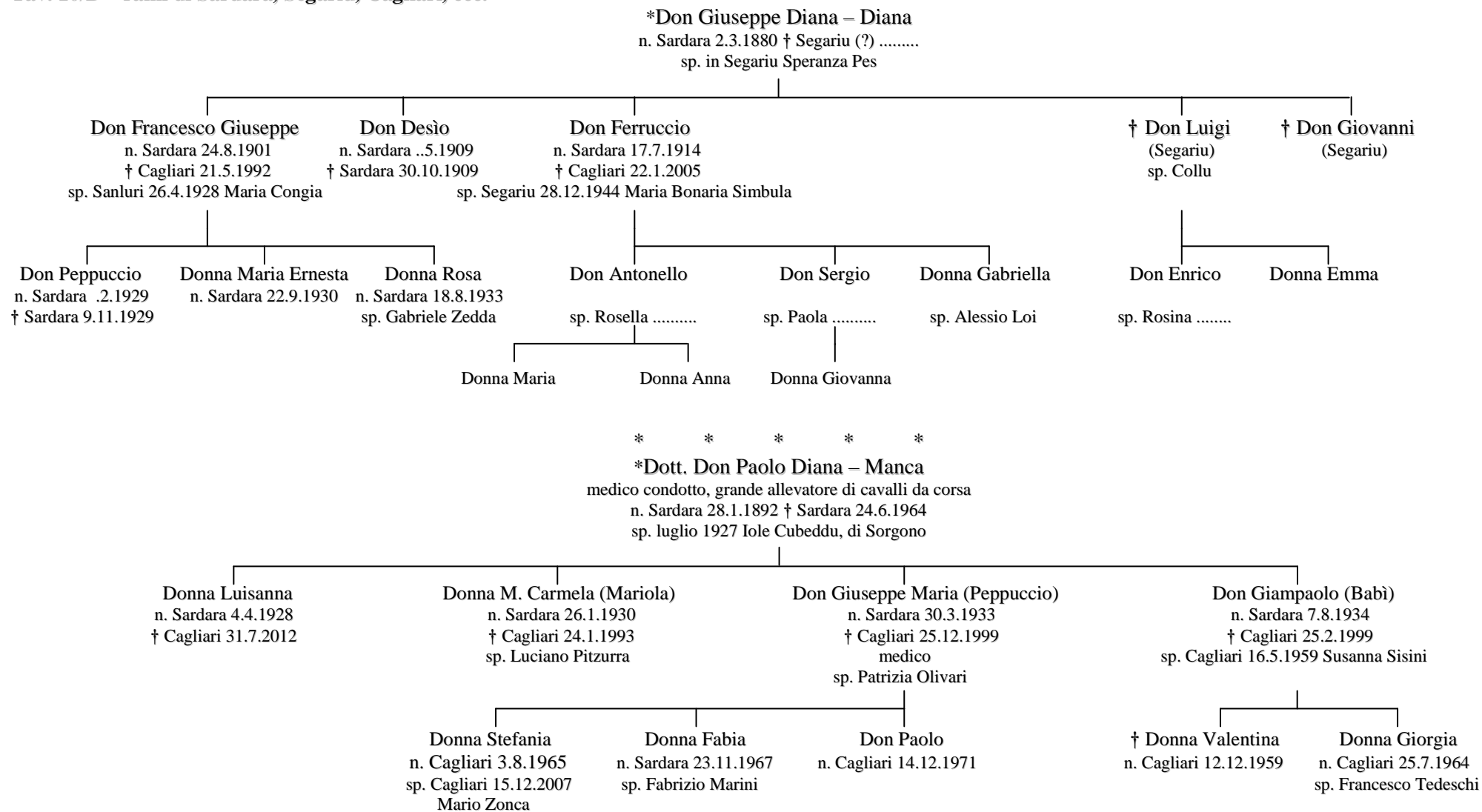

Tav. 10/E (questo ramo non è stato possibile finora ricollegarlo agli altri)

Don Giuseppe Diana-Diana (di Giuseppe?)

n. Collinas 1794 ? † Cagliari 3.4.1889

(u.r. Laspllassas 1822)

sp. Donna Rita Coni (forse di Gesturi)

Donna Giuseppa (?)  
n. Laspllassas circa 1824  
† Laspllassas 12.7.1825

Don Giuseppe Luigi Vincenzo  
n. Laspllassas 2.6.1826  
† Laspllassas 3.8.1827

Donna Maria Rita Agostina  
n. Laspllassas 17.6.1828  
† Cagliari 13.1.1892  
sp. Don Giuseppe Salis-Sanna di Masullas

Donna Maria Angela Rosa Maxima  
n. Laspllassas 6.5.1831

Donna Anna Giuseppa Rosa  
Francesca Sisinnia Clara  
n. Laspllassas 14.1.1834

N.B. La Maria morta a Cagliari nel 1892 sposata Salis, può essere quella del 1828 oppure quella del 1831.

\* \* \*